安康人民为抗日战争胜利作出的历史贡献

中共安康市委党史研究室

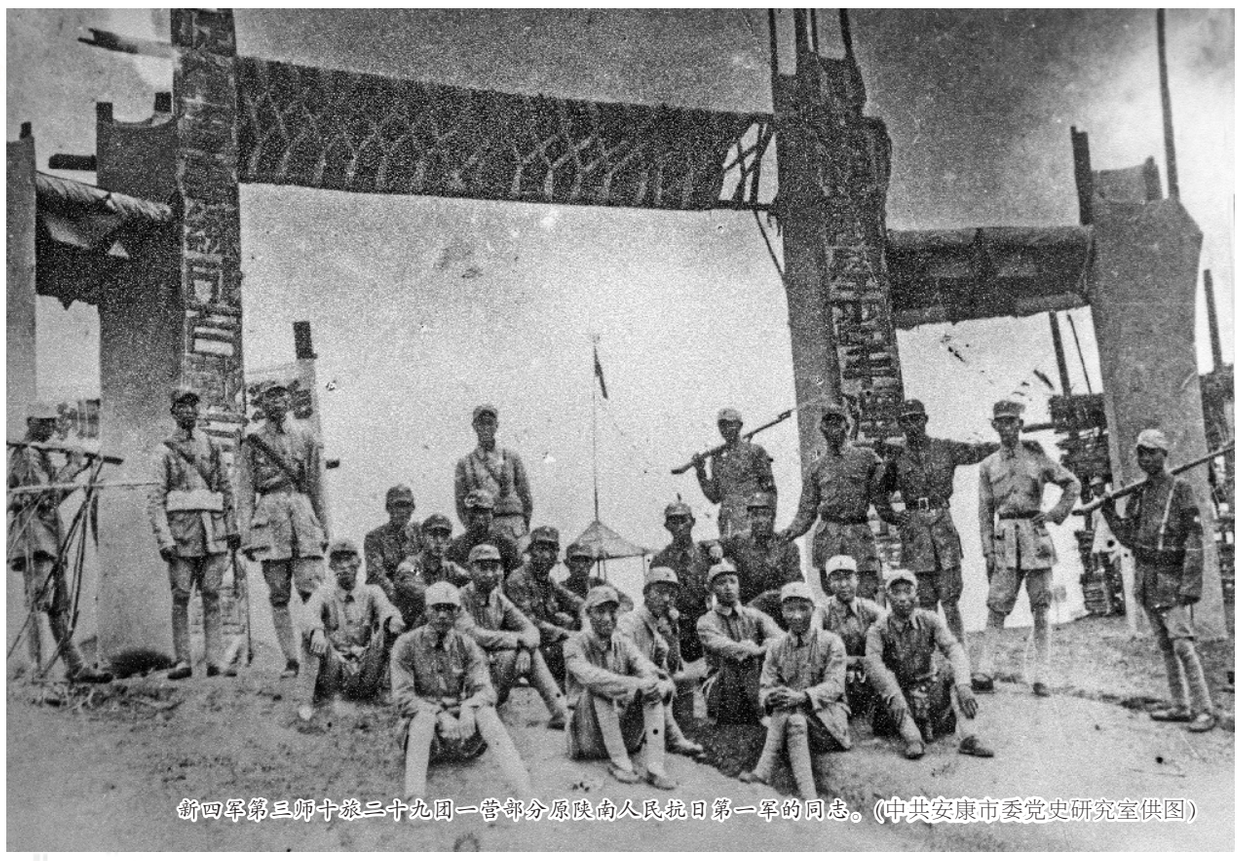
新四军第三师十旅二十九团一营部分原陕南人民抗日第一军的同志。(中共安康市委党史研究室供图)

中国人民抗日战争是近代以来中国人民反抗外敌入侵持续时间最长、规模最大、牺牲最多的民族解放斗争，也是第一次取得完全胜利的民族解放斗争。面对日本帝国主义大举入侵、国土沦陷和人民遭殃，在中共陕西省委的领导下，安康地区先后建立了各级党组织，广泛发动群众，大力组织开展抗日救亡运动。安康人民也以强烈的民族自尊和爱国之心通过各种方式参与抗战、支援前线，为抗战胜利作出了巨大牺牲和重要贡献。

一、安康的地理位置与战略价值

安康古称金州、兴安，居四川、陕西、湖北、重庆交界处，独特的地理位置犹如一道天然屏障，拱卫着大后方的安全。一是作为水陆枢纽支援抗战。汉江与汉白公路东可达武汉，西可至汉中乃至四川，与川陕公路形成联运网，交通较为便捷，能有效支撑战场补给。二是作为护卫国民政府首府重庆的“空中前哨”。1939年建成的五里机场驻扎第三航空大队及美国援华的第十四航空大队，有效减轻重庆防空压力。

在军事部署上，1938年，国民党第五战区长官李宗仁部迁往临近安康的汉中驻防；国民党第二集团军留守处、国民党第七陆军医院和国民党一九五后方医院陆续迁至安康，从前线转来的大批伤员在此治疗休养后返回部队，大量军队和战略物资驻屯安康，这里既是抗战的后方，又是支前运兵的战略枢纽，为抗战提供了重要的保障。

抗战期间，安康属于国统区，在中共陕西省委的领导下，中共安康地区各级组织主要在组织抗日救亡活动、开展统一战线、发展抗日武装、为中共陕西省委和陕甘宁边区输送干部等几个方面做了大量工作。

二、中共安康地区各级组织领导的全民族抗日活动

(一)党组织的建立与发展

中共陕南特委(成立于1927年10月)负责汉中、安康国民党统治区的地下革命斗争。在其领导下，安康地区的党组织逐步发展壮大。1938年6月，正式成立的中共陕西东南(安康)工作委员会，迅速把握学校暑假契机，组织学生党员返回各县发展党员。10月，中共陕西东南(安康)工作委员会停止活动。1938年12月，中共安康地委成立，刘文彬任书记，后在安康、旬阳等8县建立基层组织。在各级党组织的努力下，安康各县组织、党员队伍不断充实，为抗战时期发动群众、组织抗日力量奠定了一定基础。

(二)组织开展抗日救亡活动

1.中共陕西东南(安康)工作委员会领导的抗日救亡工作

中共陕西东南(安康)工作委员会虽然存在的时间不长，但是为了抗日救亡做了大量的宣传和动员工作。一是组织在兴安师范、安康中学读书的学生，成立“旅安学生返乡工作团”，利用暑假回到各县城镇、乡村，采取各种形式宣传抗日救亡及中国共产党对抗战时局的政治主张。二是工委书记王力通过陕西警一旅第三团的地下党组织，利用军车的便利，从西安运回大批中共办的《解放》《救亡》两种刊物和邹韬奋生活书店发行的战时读物，通过分送、建立书店代销以及在兴师、安中等校销售的形式宣传党的抗日主张。三是由党员和民先队员带头组织学生排练《送郎上战场》《放下你的鞭子》等话剧和《义勇军进行曲》《在松花江上》等歌曲，上街、下乡演出，展现了抗战决心，极大地激发了民众的爱国情怀和抗战斗志。四是分别在兴安师范、国立四中、安康中学和岚皋、汉阴等县发展民先队员，分别建立组织，成立领导全区的民先安康队部。

2.中共安康地委领导的抗日救亡活动

中共安康地委成立时，安康地区仍处于国民党统治之下。为巩固和扩大抗日民族统一战线，发展和壮大抗日力量，中共安康地委进行了大量的抗日救亡工作。一是继续领导民先安康队部开展集会，使安康的抗日救亡运动空前活跃。二是发起和组织为抗日前线将士募捐活动，扩大抗日救亡运动声势。三是通过创办《战斗与学习》等刊物以及举办故事会的形式，向学生和群众宣传党的抗日方针政策、抗日根据地对日作战和各项建设的成就，介绍一二九运动、西安事变、八路军抗战英雄，宣传抗日与民主的呼声，激发了学生群众的爱国热情，坚定了抗战决心。四是为省委和陕甘宁边区输送干部，分批向省委和延安输送了60余名党员和进步青年，为抗日救亡工作保存了一批骨干力量。

3.民先安康队部和下辖分队部的抗日救亡活动

中共中央为适应革命形势，在1935年11月1日发布了《关于青年工作的决定》，决定把共青团改造成为广大青年群众的抗日救国组织。1936年2月1日，“中华民族解放先锋队”(简称“民先队”)在北平成立。1938年2月、3月间，民先队北平总部派到西安工作的陆平指示陕西省兴安师范学校（简称“兴师”)教员王任清在安康建立民先队。王任清到安康先后建立了兴师、国立四中、安中分队部。为统一中共对民先队的领导，1938年5月，“中华民族解放先锋队安康队部”成立，下辖5个分队部，隶属中共陕西东南(安康)工作委员会和民先西北队部领导。民先安康队部成立后，按照党的指示公开或半公开地领导和组织了抗日救亡宣传活动。一是各民先队组织歌咏队、宣传队、话剧团每周在校外宣传，如国立四中的《燎火》、兴安师范的《火炬》等油印小报。二是组织读书会和流动图书馆，引导学生学习革命思想，如国立四中民先队的“红色书箱”，从西安背到安康，后又随校背到四川阆中。三是组织民先队员回乡宣传。民先安康队部于1939年1月，给各县回乡队员发信布置，利用寒假在农村开展抗日救亡宣传，进行社会调查，发展民先队员。四是组织大批民先队员奔赴延安学习。1938年7月、8月间，中共陕西东南(安康)工作委员会和民先安康队部先后向延安输送了大量民先队员。一大批青年奔赴延安，为革命事业增添了新的力量。如汉阴籍少将杨弃，在1938年暑假转赴延安抗日军政大学学习，由此走上革命道路，并先后参加了邯(郸)长(治)破击战、黎(城)涉(县)战役、保卫八路军总部的战斗和反扫荡斗争。

三、安康人民为抗日战争胜利作出的重要贡献

(一)安康人民的参军参战

1.十万余名青年入伍参战，抗击日寇

在抗日战争期间，安康全境积极响应征兵号召，为抗战输送了大量兵员。据统计，仅从1937年底全民族抗战爆发到1945年抗战胜利，参军参战的安康籍青壮年达10万余人(含后勤、民兵等支援形式)。其中，安康县(今汉滨区)参军参战的安康籍青壮年就有27646人，占当时全县总人口的十分之一；石泉县1937年3月至1938年6月共有两批青年学生到延安参加革命，到抗日第一线参加战斗。在众多安康籍抗战将士中，涌现出了许多著名的抗战人物和可歌可泣的事迹，留下姓名的抗日将士有2400多人，他们当中有：①罗少伟。汉阴贫农子弟，1935年参加陕南游击纵队，1937年9月加入中国共产党。1940年任连长，在山东曹县韩村集全歼日军107人，首创鲁西南全歼日军据点的范例。1942年在山东抗日前线遭日军俘虏，他带领6名战友成功组织了暴动和越狱，返回部队受到表彰。抗日战争结束后的1946年，党中央指示南泥湾教导旅组建一支仪仗队，由罗少伟担任队长。1946年3月14日，毛泽东、周恩来、朱德等中央领导人陪同美国总统特使马歇尔检阅了这支仪仗队。这是我军有史以来的第一支仪仗队。②娄学政。岚皋县人，1938年加入中国共产党。1940年9月，新四军第五支队营长娄学政率部死守淮南盘山，以血肉之躯抵挡日军十余次冲锋，右手被敌弹击中负伤致残仍指挥残部完成阻击任务。1957年获授二级独立自由勋章、二级解放勋章。③王范堂。石泉县人，他早年从军，1937年卢沟桥事变后，他主动请缨抗日。同年8月参加河北良乡玻璃河防御战；10月在山西娘子关阻击战中击毙日军联队长里登少将。1938年台儿庄战役中，他率领57名敢死队员夜袭日军，歼灭60余人，夺回西北角阵地。后随军转战大别山、南阳等地，1942年调防重庆，参加石牌要塞保卫战，持续抗击日军至抗战胜利。还有许多安康籍将士为抗战胜利和民族解放事业作出了突出贡献。

2.陕南人民抗日第一军奔赴抗日战场

由何振亚、沈启贤等领导的陕南人民抗日第一军(前身是“陕南游击纵队”)是在中国共产党直接领导下的革命武装，1936年8月正式成立，并在陕南地区积极开展抗日宣传活动。1937年3月被编入红十五军警卫团，后被编入八路军一一五师三四四旅警卫营，东渡黄河，开赴抗日前线，参加了震惊中外的平型关战役。后在山西省代县中解口，警卫营第一次与日军独立作战，伤亡很大，营长何振亚等多人身负重伤，战斗中消灭日军50多人，缴获一批日军武器。随后警卫营编为六八七团第二营，成为主力部队。这支英雄部队在抗日战场上不畏强敌，消灭了大量敌人。经过多次与日军的残酷战斗，原陕南人民抗日第一军指战员绝大部分血洒山西抗日战场，当初1000余人的部队，700多人为国捐躯，为抗日战争的胜利作出了贡献。

(二)安康人民在抗日战争时期的特殊贡献

1.战时物资的特殊输出供应

全民族抗战初期，安康进出口贸易总额达1255万元，其中出口530万元，进口725万元，出口物资中用于军工原料的土产居首位，如桐油、生漆、五倍子、猪鬃、牛羊皮等，这些都是战时造船业、制革业、保养军械不可缺少的原料。例如：桐油是民国时期最重要的大宗出口商品之一，在对外贸易史中占据了重要地位，它是造船业的重要涂料，能够防水防腐，延长船只使用寿命；也可用于擦拭枪支、火炮等武器，保养军械、防止生锈。全面抗战前，作为军事战略物资的中国特产桐油跃居出口商品首位。安康地区桐油产量丰富，全民族抗战开始的头四年，外运桐油3000多万斤，约占全国桐油输出的十分之一。安康桐油外运一路经四川、云南出口，一路经汉中运往兰州，分别销往欧美同盟国和苏联，用于偿还购买军火等外债，为抗日战争争取了宝贵的外部支持。

安康输出的物资，无论是运往四川，还是运往汉中，过程都充满艰辛。由于当时交通条件有限，大量物资靠成千上万的安康民夫肩挑背负。以桐油运输为例，民夫们需将沉重的桐油桶从产地搬运至码头，再通过木船沿汉水等河道运输。在运输过程中，既要面临恶劣的自然环境，如湍急的水流、险峻的峡谷等，又要时刻防备日军的空袭和袭扰。尽管困难重重，安康民夫们依然坚守岗位，将大量物资运往各地，为抗战胜利默默奉献。1942年，在陕西省银行经济研究室任研究员兼编纂组组长并负责编辑《陕行汇刊》《陕行通讯》的黎小苏在《陕行汇刊》撰文说：“自太平洋战争爆发，运输出口路线又有变动，时间迁延至数月之久，运费增加达10倍，且路途遥远，损耗惊人，所费实属不货，现仍继续出口，换汇易货，成为中国战时对外贸易之奇迹。”这是安康人民对抗战的一项特殊贡献。

2.修建傅家河飞机场(五里机场)

安康地处武汉、西安、重庆大三角地带的几何中心之地。全民族抗战初期，汉(中)白(河)公路和安康机场在运输军队和军用物资方面起重要作用。但因机场跑道靠近汉江，地势较低、排水不良，不能保证飞机安全起飞，1935年春建成不久便废弃。1938年5月，安康第五行政督察专员公署负责征调10县1万余名民工，在安康县（今汉滨区)的傅家河与月河交汇处修建傅家河机场，又称五里机场。1939年初，五里机场建成，命名为“中国空军第五十九站”，第三航空大队和美国援华的第十四航空大队进驻该机场，大批P-26型战斗机经常往返于汉中、安康、老河口等地参与对日作战，成为空军对日作战最前沿的重要机场之一。1944年5月，国民政府决定扩建五里机场，遂从各县调集5万多名民工抢修，在建设过程中多次遭受日军飞机轰炸，死伤3000多人，最终于1945年夏竣工。著名的美国空军“飞虎队”队长陈纳德曾进驻该机场，美国空军负责人魏德迈曾来机场检阅视察。安康人民用鲜血扩建的机场在抗战中发挥了巨大作用。

四、安康人民在抗日战争中作出的巨大牺牲

在残酷的抗日战争中，安康地区作为连接西北与西南的战略要地，当地人民为抗战胜利作出了巨大牺牲，以鲜血和生命捍卫了民族尊严。

从1937年底到1945年抗战胜利，安康总人口降至971056人，比全民族抗战前1253850人减少了282794人。从1939年3月至1945年1月，日本侵略军先后18次出动145架次飞机，侦察、扫射、轰炸石泉、安康、旬阳等县，其中，陕东南重镇安康城区、五里机场是他们轰炸的重点地区，日机共炸死民众1182人，炸伤2502人，伤亡总数达3684人（不包括修建傅家河机场时遭日机轰炸死伤的3000多人)。其中1940年9月的两次轰炸最为惨烈，日本36架战机对安康城狂轰滥炸，倾泻燃烧弹、毒气弹500多枚，加之机枪扫射，新、旧两城到处是火场，整个城区大火笼罩三日不灭，炸死920多人，炸伤2450多人，毁坏房屋2100余间。包括安康邮电局营业室、安康中学仪器室全被烧毁；陕西会馆存放的贸易公司约百万斤桐油中弹起火，数日不熄；兴安师范有7名学生遇难。武汉、老河口沦陷后，安康由后方补给地变成抗日前线，战略地位愈显重要，日军经常派出大批飞机轰炸安康，最多时每月竟达63架次。

除日机多次轰炸和日军进犯造成巨大的直接经济损失外，还包括数百亿元的供应军粮、军需费用、防空费用等种类繁多的间接损失，这使安康社会负担沉重、人民群众苦不堪言。虽然如此，但安康人民在中共安康组织的领导下毅然坚持抗战、积极支持抗战，为抗日战争的伟大胜利作出了应有的贡献。

抗日战争时期，安康独特的地理位置使其成为战略大后方的关键区域，在稳固后方、支援前线方面意义重大。中共安康各级组织从思想动员到组织人民坚持抗战，不断巩固抗日民族统一战线，全方位领导了当地的抗日救亡运动。安康人民踊跃参军参战，众多热血青年奔赴战场，以无畏的勇气和牺牲精神，为抗战胜利贡献了强大的有生力量。安康机场的建设与运行，成为空军对日作战的重要支撑，虽屡遭日机轰炸，却始终顽强地履行着军事使命。在物资贡献方面，安康输出的各类战略物资，为抗战提供了坚实的物质保障，在军工生产和对外贸易中发挥了关键作用。

安康人民的抗战史，是中华民族不屈抗争的缩影，它展现了秦巴山区人民不惧外侮、保家卫国的坚定信念和顽强斗志。

值此纪念中国人民抗日战争暨世界反法西斯战争胜利80周年之际，回顾这段历史，不仅是对先辈们的缅怀、对革命先烈的致敬，也激励着我们从抗战历史中汲取力量，坚定中国共产党的领导，不断弘扬伟大抗战精神，激发爱国热情，不惧任何外部压力和风险挑战，众志成城，团结一心，勇毅前行，为推进中国式现代化建设和中华民族复兴伟业而不懈奋斗。

1937年3月初，陕南人民抗日第一军改编为红十五军团警卫团，部分指战员在进军途中休息。(中共安康市委党史研究室供图)

抗战时期中共安康地委机关所在地(紫阳芭蕉口)。(中共安康市委党史研究室供图)

抗战时期转运物资的安康渡口。(安康市档案馆供图)

抗战时停驻在安康五里机场的战斗机。(安康市档案馆供图)