社区

文明新风吹社区

通讯员 李玲

“叔叔,你的血压和血糖都有些高,平日里没忌嘴吧!这样可不行呦,一定要坚持清淡饮食,按时吃药。”

“大姐,家里小孩上几年级啦,性格还活泼吧?我们是安康市未成年人保护中心的社工,正在做保护未成年人科普宣传,您有空就在这里听听吧!”

3月3日,安康城区三安园文化广场人潮涌动,由汉滨区江北街道办张沟桥社区组织的“学雷锋志愿服务”活动正在火热进行中。活动中,义诊大夫们认真地为居民做着血糖测量、血压测量及一些常见多发病科普咨询,根据检测的结果提出合理的用药建议,并对居民提出的各种问题进行耐心解答。广场一角,来自市未成年人保护中心的社工,结合真实案例为居民讲解了防止性侵害、校园暴力、家庭保护、学校保护、网络保护、政府保护等方面的相关法律知识,并科普了烫伤急救相关措施。“冲、脱、泡、盖、送”五步骤,通俗易懂,简单明了,提升了居民群众对烫伤事故的应变能力和处理水平。同时,社区新时代文明实践站志愿服务队的志愿者们手持各种宣传彩页走进人群,当起了推广全民阅读、创建全国文明城市、垃圾分类、国家反诈骗APP安装、春季安全用电用气等重点工作的“推广员”,引导辖区居民主动参与社区建设,积极配合社区工作,树立主人翁意识,为社区发展做出贡献。

3月4日,张桥沟社区40余名党员干部、居民志愿者参与到“学雷锋保护母亲河”志愿服务活动中。活动现场,志愿者们手执火钳、笤帚、铲子、垃圾袋等工具,按照活动安排,有序开展汉江沿线环境整治和垃圾清零行动,对河滩周边进行全面清理,捡拾零星垃圾,同时向过往市民开展“保护母亲河”环保宣传,呼吁广大市民加入保护母亲河的志愿活动中来。今年已经77岁的老党员赵铭昌更是在活动现场编起了打油诗,“二月二,龙抬头,社区组织江边游。白色垃圾一扫光,河边草地绿油油。汉江水清无垃圾,清水流到北京城。安康人民尽心愿,大步迈进新征程。”惹得志愿者们哈哈大笑,就这样在大家的欢声笑语中,本次“学雷锋保护母亲河”志愿服务活动结束了。此次活动共捡拾垃圾30余袋,使汉江河滩焕然一新。

志愿服务春风化雨

本报讯(通讯员 **张明香 张婷**)近日,平利县新时代文明实践志愿服务集中示范活动启动,启动仪式上表彰了2021年度志愿服务“四个最佳(美)”先进典型,县委政法委志愿服务队荣获“最佳志愿服务组织”荣誉称号。3月4日,平利县召开庆祝“三八”国际妇女节112周年纪念暨表彰大会,会上表彰了一批先进集体和先进代表,平利县委政法委荣获“安康市三八红旗集体”荣誉称号。

近年来,平利县委政法委大力弘扬奉献、友爱、互助、进步的志愿精神,围绕“普法宣传、保障民生、服务发展、便民利民、乡村振兴”等主题,广泛开展志愿服务活动,不断扩大志愿服务社会影响力。

结合党史学习教育和“我为群众办实事”实践活动,县委政法委到包联村开展结对帮扶志愿服务,调查群众对平安建设和乡村治理的满意度,结合落实消费帮扶工作购买群众的农副产品,将防范电信网络诈骗和法律知识送到群众身边,通过面对面“访民情听民意”,积极为群众建言献策、排忧解难,赢得了群众一致好评。

在疫情防控中,充分发挥政法机关主力军作用和“321”基层网格优势,组织发动政法干警、网格员、平安志愿者投身一线开展志愿服务,群防群控阻击疫情,守住了“零确诊”抗疫成果。

同时,县委政法委围绕中心,服务大局,以提升平安建设满意度为主线,以争创“平安县”和“平安鼎”为目标,团结带领全体女干部锐意进取、奋勇争先,积极投身平安建设、扫黑除恶、社会治理等主战场,在各自岗位上彰显着新时代女性风采,为建设更高水平平安平利作出了积极贡献。2021年全县平安建设满意度再创新高,达到99.13%,位居全市第二。平利先后荣获“安康市域社会治理先进县”“扫黑除恶专项斗争先进集体”,连续三年荣获省级“平安县”,被授予首批省级“平安铜鼎”。

父亲的花园

□ 张才芳

父亲喜欢种花。

老家院子的正前方是用木槿花树做篱笆圈起来的菜园,紧挨着菜园的是花坛,有一米多宽二十来米长,葱茏的黄杨木,繁复的月季,飘香的桂花,娇艳的芍药……四季里芬芳流动,通往外界的小路在篱笆和花坛之间旖旎。

20世纪70年代吃不饱穿不暖的日子里,邻里间常常会因为一锄头宽的农田地界争吵。父亲每月十几元钱的工资和四亩土地维持着七口之家的生活,日子很清苦。因此,花坛在大舅父眼里无疑是奢侈无用的。

倒插门的大舅父离异后上无片瓦下无寸土,父亲将他接来一起生活。大舅父的耳朵被炮声震聋了,可能是因为交流困难,性子特别倔强,父亲敬他年长,更怜悯他的处境,凡事都让着他,大舅父也敬重父亲,从不和父亲红脸,每次和母亲赌气离家出走,只要父亲去劝说,他总会乖乖回来。

两郎舅唯有在花坛一事上总不相让。春季里种菜时,大舅父总会紧盯着父亲,红着脸焦急地嘟囔着、比画着要在花坛里种菜,将菜地让出来种粮食,父亲在他耳边大声反驳着。没能得逞的大舅父,不是在喇叭花竹架下撒上豆荚种子,就是在太阳花里栽些辣椒秧苗,或者把桂花树临着菜地的半边削去。

两郎舅的“明争暗斗”直到我八岁时才结束。这一年里,小舅父去世,小舅母带着最小的儿子改嫁,其余三个儿子成了孤儿。父亲找到小学校长说了不少好话,让十七岁的大表哥到学校做了炊事员,把二表哥和三表哥带回了家。我们四姊妹,两个正值疯长身体年纪的表哥,加上大舅父的大胖儿子不时会来住上十天半个月,吃饭时,大家暗自较劲,比着速度,生怕锅里的饭没有了,生活更加捉襟见肘。

第二年春天,父母和大舅父在离家两三公里处的山上开垦出几亩荒地,自此,大舅父不再在种花的事上纠缠,而父亲除了上班,就去地里劳动。我家距离父亲单位很近,农忙时,找父亲办事的人,多是站在地边喊一声,父亲连忙回家洗了手去工作。

父亲很严厉,言语不多的他,常用四句话作为导语教导我们:“吃不言睡不语”用在我们吃饭时,还要求我们身子坐端正,打喷嚏、咳嗽时避开饭桌,不能发出咀嚼的声音;“有毒的不吃,犯法的不做”用在我们偷了李家的黄瓜或是摘了王家的苹果时,只要我们其中有一人犯错,其余五兄妹都得陪着跪地板;“人不犯我,我不犯人”用在我们骂了姓黄的大人或者打了姓李的小孩时;“吃得苦上苦,方为人上人”用在我们干活觉得又苦又累时。

少年不知愁滋味,几个半大的孩子整天里打打闹闹,惹是事生非,常常被父亲责罚。由此,小时候他在我心里只有威严,他眉间的“川”字似乎从来没有舒展过,只有当他在傍晚巡视花儿时,眼睛才会像母亲的目光一样轻柔,脸色也如母亲的脸庞般温和。每当这时候,我们会自动停止追逐打闹,去给花儿浇水、锄草,母亲也会放下手中似乎永远也做不完的针线活,一边笑着看我们奔忙,一边和父亲商量调整花儿们的布局。

父亲五十八岁时,腿部骨折住进了医院。我陪他坐在院子里的长椅上晒太阳,看见盛开的玫瑰,他问我折一枝扦插能活不,见我有些迟疑,他轻声地,也像是自言自语地说:“你妈肯定喜欢这花儿。”我的心一下子通透了,随即又被灌满了。

母亲知道后有些羞涩,笑盈盈地不语。母亲小时候,父母早早离世,她的两个哥哥(我的大舅父和小舅父)已成家,我的大姨妈要出嫁时,她整天里哭,大姨妈只得带着十三岁的她去了婆家。大姨妈婆家十几口人,她每天忙得和母亲说不了几句话,只有山野间的花儿伴着天天去打猪草的母亲,父亲遇见母亲时她正和花儿们说话。

2014年春天,父亲突然离世,没有来得及告别……

最伤心的春天去了,最思念的春天又来了。花儿依旧如约盛开,母亲对父亲的思念在每一朵花里。我的思念在童年的小院里,我们捉着迷藏,父亲母亲坐在花坛前细语,月儿郎朗,夜来香弥漫夜色……

图说安康

“刻”在江边的石头画

□ 吴定国

在安康中心城区关庙汉江大桥北岸有一片很大的古河床。它长约千余米,最宽处有百十米左右。

年轻时,乘客船经常从此经过。那个年代也不觉得它有啥特别之处,但随着下游旬阳水电站的建成蓄水,这个地方不久之后将淹没在奔流的江水中。到那时,再想看看这个经亿万年河水冲刷打磨,形成各种各样的美丽石头花纹和那巧夺天工的石头洞洞,还有那凹凸不平的石头是不可能的了!

在汉江航运兴盛时期,木帆船担负着主要运输任务,船工中就有这样一句话“看见莫安塔,还要半天拉(指拉纤的人)”。据当地人介绍,这个地方名叫力(砾)滩。因为安康电站的蓄水,到了冬季,汉江水也比平时小很多。莫安塔下的汉江水,也被力滩挤成了窄窄的河流!正因如此,我们才有幸看到这安康境内汉江边最美的力滩石头了。

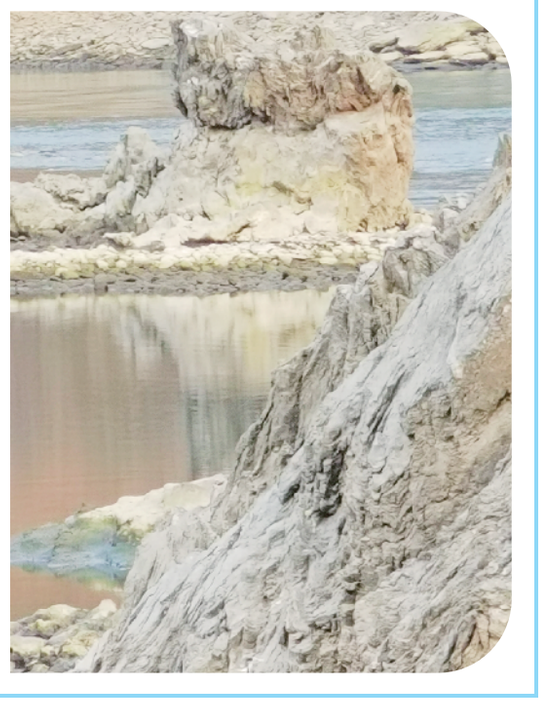

汉阴处处学雷锋

本报讯(通讯员 **欧定扬**)近日,在汉阴县凤凰山下、月河两岸、汉江之滨,从县城街区到各集镇社区、从党政机关企事业单位到厂矿工地工农业园区、从军营学校再到南北山区边远乡村,随处可见广大干部职工、人民群众学习雷锋精神活动的生动场景。

活动期间,有的到公共街区清理牛皮癣、打扫环境卫生,有的到居民小区捡拾垃圾、帮助整治脏乱差,有的则到敬老院为老人们理发剪指甲洗衣服……

在如火如荼地学习雷锋精神活动中,汉阴县还对全县最美(佳)志愿者(团体)进行表彰,同时号召全县广大干部职工、人民群众以先进典型为榜样,围绕乡村振兴、新时代文明实践、环境保护、疫情防控、应急救援等积极培育项目,广泛开展活动,为推动锦绣汉阴建设做出新贡献。

春日暖阳下的温情陪伴

本报讯(通讯员 **梁露**)在第59个学雷锋纪念日前夕,白河县民政局联合城关小学深入中心敬老院开展系列志愿服务活动,广泛传播“学习雷锋、奉献社会、提升自我”的志愿服务理念,以实际行动温暖老人。

活动现场,春日的暖阳普照大地,柔和的阳光照在老人的脸上,孩子们饱含深情的诗歌朗诵和活力四射的秧歌舞,让老人们看得如痴如醉,现场更是迎来阵阵掌声,活动结束后,志愿者们与老人们一起包饺子、拉家常。

“老爷子,来我们比比谁的饺子包得快,谁包的饺子好看。”“肯定是你们包得好,我们年龄大了,手都不灵活了。”老人笑着说。欢声笑语回荡在整个餐厅,志愿者与老人们围桌而坐,左手拿皮,右手抹馅,看着漂亮的饺子整整齐齐地排好了队,老人们脸上洋溢着幸福的笑容。

石梯镇宣传垃圾分类助力乡村更美

本报讯(通讯员 **王丽蓉**)为进一步将垃圾分类融入每位村民的日常生活中。近日,汉滨区石梯镇双村村依托新时代文明实践站,组织志愿者在辖区内开展垃圾分类宣传活动。

活动中,该村志愿者进村入户,走向田间地头开展垃圾分类宣传,发放《农村垃圾分类倡议书》等宣传材料,宣传农村生活垃圾分类的目的和意义,讲解四色垃圾桶正确投放方法,指导群众按照垃圾分类源头将烂垃圾(厨余垃圾)投放绿色垃圾桶、可回收物投放蓝色垃圾桶、有害垃圾投放红色垃圾桶、其他垃圾投放灰色垃圾桶“四分法”进行分类投放。

据了解,自去年年底开始,石梯镇环卫所在人口密集区域和公路沿线投放四色垃圾分类桶以来,通过宣传海报、悬挂条幅等形式宣传垃圾分类知识,号召群众参与垃圾分类活动中,不断提高广大居民自觉爱护环境卫生的意识以及参与垃圾分类的积极性,养成垃圾分类的好习惯。

安康富强机场春运发送旅客3.5万

本报讯(通讯员 **何俊**)今年历时40天的春运中,安康富强机场共完成运输起降356架次,旅客吞吐量3.53万人次,货邮吞吐量9.06吨。

为确保春运安全有序,安康富强机场坚持常态化科学精准防控与应急处置相结合,严格落实入境隔离期满人员、中高风险地区航班保障等要求,严格执行旅客查验程序,每日规范开展消杀,确保广大旅客健康安心出行。并持续跟踪问题整改闭环,扎实开展人员安全培训和专项演练,加强通导、特车、助航灯光、消防等设施设备检查维护,确保复杂天气下机场运行安全。升级安保措施,加大反恐安保力度,做好非航安全和不停航施工安全管控,全力确保了航班保障和旅客出行正常有序。

同时,安康富强机场在航站楼内挂起了红灯笼、摆放了吉祥物、制作了喜气洋洋的展台,烘托出春节浓浓的年味儿。结合航班实际,动态调整资源,增开值机柜台、安检通道,缩短旅客等待时间,并为首乘旅客提供专人服务全流程引导,开展“迎春送万福、墨香传空港”活动,邀请书法名家现场书写春联、福字赠送旅客等。

我市两人荣膺“陕西民间文艺山花奖”

本报讯(通讯员 **曾德强**)3月3日晚,在陕歌大剧院举行的“2021年度陕西文艺颁奖典礼”上,华开锋的民间文艺学术著作《旬阳方言词典》、刘昭艳的刺绣《母亲》,荣获“第六届陕西民间文艺山花奖”。当晚,两位作者与其他获奖者一起受到省委宣传部、省文联表彰。

由旬阳市政协副主席、陕西省特级教师华开锋编著的《旬阳方言词典》,2020年10月由语文出版社出版。这是作者在2008年出版的《旬阳方言词语》基础上更加深入、更加系统地整理和研究成果。该词典正文分词语、俗语和歇后语三个部分,收词一万余条,共71万字,涵盖了旬阳天文、地理、时令、农业、植物、动物、器皿用具、红白喜事等日常生产生活的方方面面。采用国际音标注音,用普通话注释条目的意义,易读易懂;索引分门别类,查找方便快捷;部分器具类词条加附插图,更显直观生动。该书的出版,为研究旬阳人文历史、弘扬地域优秀传统文化提供了“教材”,也为安康方言研究提供了范本。在这次评奖中,获得“陕西民间文艺山花奖”中2个“民间文艺学术著作及文学作品奖”之一。

由白河县钖绣市级非遗代表性传承人、省级乡土人才“三带”新秀刘昭艳创作的刺绣《母亲》,以桑蚕丝为材质,以“爱”为主题,透过微小的针和细腻的丝来诉说“母亲”的过往及感人情境。刺绣作品中的“母亲”双手紧合,充满笑容,脸上的皱纹展现得淋漓尽致。作品以平针为主,乱针为辅,肌理分明,工艺精湛,技法精密,针法流畅。这次成为“第六届陕西民间文艺山花奖”中6个“民间工艺美术奖”之一。

据悉,陕西民间文艺山花奖是由中共陕西省委宣传部批准、陕西省文学艺术界联合会主办、陕西省民间文艺家协会承办的全省唯一的民间文艺综合性奖项。